



formentera

RUTAS VERDES
FORMENTERA

RUTES VERDES

Edita i publica:

Consell Insular de Formentera

Diciembre 2022

Dipòsit legal:

DL F 100-2022



RUTAS VERDES

Una isla que nunca se acaba.

Para quienes visitan Formentera, desembarcar aquí es sinónimo de calma. Formentera significa cambiar de prioridades, dejar atrás el ajetreo de las ciudades, la velocidad del día a día y aceptar un ritmo diferente.

Esta sensación privilegiada de vivir sin prisas se multiplica si apostamos por conocer la isla a pie o en bicicleta. Hacerlo nos permite acceder a lugares imperceptibles desde la carretera, apreciar la isla desde otro ángulo y **conocer la Formentera más natural y genuina de la manera más respetuosa.**

Hay quien define Formentera como una isla pequeña que puede recorrerse en coche en una sola mañana. Quien ha paseado por sus senderos, se ha "dejado perder" por sus caminos y ha visto el paisaje pasar a ritmo de pedaleo, sabe que en realidad es una isla que nunca se acaba. Os invitamos a conocer esta Formentera infinita a través de sus **32 rutas verdes**, caminos entrelazados que suman más de 100 kilómetros, la mayoría de ellos accesibles en bicicleta.

A continuación, presentamos una síntesis de cada una de ellas con los principales puntos de interés, datos geográficos y valor natural o patrimonial.

ICONOGRAFÍA



VISTA PANORÁMICA



PARQUE NATURAL



PLAYA



MOLINO



IGLESIA



SALINAS



FARO



TORRE DE DEFENSA



HIGUERAS



EMBARCADEROS



LUGAR DE INTERÉS ARQUEOLÓGICO



OBSERVACIÓN DE AVES



GANADO



CANTERA



MURO DE PIEDRA SECA



EXPLOTACIÓN VINÍCOLA

1 LA SAVINA - SES ILLETES

 50 min  15 min



- **DISTANCIA:** 3.400 m.
- **DESNIVEL:** 4 m.
- **DIFICULTAD:** Fácil
- **ENLACES:** 19
- **PUNTOS DE INTERÉS:**



Esta ruta comienza en la población portuaria de La Savina y recorre el pasado salinero de la isla. Partiremos de las salinas, fuente principal de ingresos antes de la llegada del turismo, pasando por Sa Sequi, el canal que se construyó para dar salida al mar a las aguas estancadas del Estany Pudent. Siguiendo por el camino de Sa Guia, disfrutaremos de un paisaje de sabinas, arbustos característicos de la isla, vegetación dunar y aguas turquesas. También podremos apreciar el Moli de Sal, desde donde se cargaba la sal producida.

La primera playa que encontramos es la de Cavall d'en Borràs, singular por sus aguas cristalinas que le confieren un aspecto de piscina natural. A continuación, la famosa playa de Ses Illetes, característica por las pequeñas islas que le dan nombre. Si nos animamos, podemos seguir andando por Es Trucadors, la larga lengua de arena donde se unen la cara este y oeste de la isla. Es un camino que intercala pasarela de madera, arena y rocas, con el mar a ambos lados. Al llegar al final, veremos la vecina isla de Espalmador, continuación natural de Formentera.



2 LA SAVINA - SANT FRANCESC - ES PUJOLS

 85 min  30 min



- **DISTANCIA:** 5.600 m.
- **DESNIVEL:** 23 m.
- **DIFICULTAD:** Fácil
- **ENLACES:** 17
- **PUNTOS DE INTERÉS:**



Partiendo del puerto de La Savina, esta ruta rodea la gran laguna salada conocida como Estany Pudent. En su parte inicial, nos permite conocer Ses Salines, características por las tonalidades rosadas y violetas que presentan, sobretudo en verano. Son patrimonio cultural de Formentera y fueron la única industria de la isla en la época pre-turística.

En esta ruta recorreremos el camino de Es Brolls, que bordea gran parte del lago, un lugar único para pasear. Como su nombre indica, contiene surtidores subterráneos de agua dulce posibilitando una vegetación ideal para que aniden las aves. En invierno es habitual observar flamencos, así como garzas reales y ánades. En este peculiar entorno, los juncos, las cañas y otra flora de agua dulce, conviven con vegetación adaptada al entorno salino creando auténticas marismas.

Este recorrido circular nos permite acceder mediante un desvío a la principal población de Formentera, Sant Francesc Xavier así como a la población costera de Es Pujols.



3 LA SAVINA - CALA SAONA

 95 min  35 min



- **DISTANCIA:** 5.500 m.
- **DESNIVEL:** 52 m.
- **DIFICULTAD:** Media
- **ENLACES:** 4, 6, 7
- **PUNTOS DE INTERÉS:**



Este trayecto conecta de manera directa La Savina con Cala Saona atravesando la zona de Porto-salè. Empezaremos bordeando el Estany des Peix, una pequeña laguna con una estrecha apertura al mar que permite la entrada de barcos de poco calado que fondean en el lago, formando un paisaje marítimo típico de la isla. Es además un lugar ideal para la práctica de deportes náuticos como el kayak o la vela.

Nuestro paseo sigue por un entorno rural jalonado de campos, paredes de piedra seca y casas típicas. Al final de nuestra ruta llegaremos a Cala Saona, una bahía natural rodeada de acantilados bajos en los que se resguardan un gran número de varaderos en buen estado. El contraste de la roca rojiza con el azul turquesa del mar es asombroso. Nos sorprenderán las espectaculares vistas de Eivissa y Es Vedrà que tendremos desde los acantilados.

Una sugerencia para finalizar nuestra caminata: ver la puesta de sol desde Cala Saona. En días claros, es común avistar desde aquí la Península.

4 SANT FRANCESC - SES ESCOLES - CAN MARROIG

 60 min  20 min



- **DISTANCIA:** 3.900 m.
- **DESNIVEL:** 39 m.
- **DIFICULTAD:** Fácil
- **ENLACES:** 3, 5
- **PUNTOS DE INTERÉS:**



Este apacible trayecto une la céntrica población de Sant Francesc Xavier con el Centro de Interpretación de Can Marroig. El punto de partida es la avenida de Porto-salè que nos dirigirá hasta el Estany des Peix. Este pequeño lago, abierto al mar por una estrecho canal, es un escenario idóneo para la práctica y aprendizaje de deportes acuáticos. Además, cuenta con pequeñas playas de muy poca profundidad, que junto a su cálida temperatura superior a la del mar, hacen de él un destino ideal para pasar una tarde de playa con niños.

Continuaremos el camino que bordea el lago y sigue hasta Can Marroig. Este edificio fue adquirido a finales del siglo XIX por el malloquin Antoni Marroig, quien implementó novedosos sistemas de regadío. Actualmente, este espacio ofrece a los visitantes información y actividades didácticas relacionadas con el entorno natural protegido. La rehabilitación de la finca, que abrió sus puertas en 2011, ganó el premio de Construcción Sostenible de Castilla y León. Aquí podremos disfrutar de la sombra de sus pinos y sabinas o hacer un pequeño descanso aprovechando sus instalaciones preparadas para un picnic familiar.

5 CAN MARROIG - PUNTA DE LA GAVINA

 30 min  10 min



- DISTANCIA: 2.000 m.
- DESNIVEL: 9 m.
- DIFICULTAD: Fácil
- ENLACES: 4
- PUNTOS DE INTERÉS:



El rasgo diferencial de la ruta 5 es que recorre parte de la costa noroeste de Formentera hasta llegar a la torre de Sa Gavina. Este trayecto parte del Centro de Interpretación de Can Marroig, ubicado en una zona boscosa que contrasta con el paisaje "lunar" que encontraremos a continuación. Se trata de un paraje con aspecto desértico salpicado por rocas y piedras de formas caprichosas. En el pasado, este área funcionó como cantera de la que se extraía marés, piedra calcárea que se utilizaba históricamente en las construcciones de la isla. Este paseo discurre por una costa escarpada, de difícil acceso al mar, cuya recompensa está en las formidables vistas del islote ibicenco de Es Vedrà, Es Vedranell y la misma Eivissa.

Para concluir, llegaremos a la Torre de Sa Gavina, construida entre el 1762 y 1763. Es una de las cuatro torres de vigilancia que hay en la isla, parte del sistema defensivo, desde donde se daba la voz de alarma, en forma de fuego o señal de humo, en caso de ataque desde el mar.

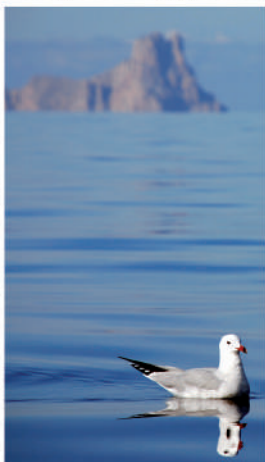

6 SANT FRANCESC - PORTOSSALÉ

 40 min  15 min



- **DISTANCIA:** 2.300 m.
- **DESNIVEL:** 20 m.
- **DIFICULTAD:** Media
- **ENLACES:** 3
- **PUNTOS DE INTERÉS:**



Este pequeño recorrido de poco más de 2 kilómetros, parte del Jardí de Ses Eres, situado detrás de la iglesia de Sant Francesc Xavier, pasando junto al viejo cementerio recientemente restaurado. En seguida ascenderemos por el conocido camino viejo de Porto-salè, característico por los molinos de Sa Miranda que se ubican al principio del mismo. El primero que encontramos forma parte de una vivienda privada mientras que el segundo, llamado Moli de En Jeroni, es de fácil acceso. Se trata de uno de los siete molinos harineros de la isla, fue edificado a finales del siglo XVIII y posee una torre muy bien conservada. Las muelas son visibles y están desmontadas fuera de la torre.

Siguiendo el trayecto, comenzamos a disfrutar de las maravillosas vistas que ofrece la pequeña altitud del camino, se aprecia el Estany des Peix y La Savina, la isla de Eivissa y el islote de Es Vedrà. Recorreremos parte de la Formentera rural, encontrando casas con sus huertos, viñas, campos de cereales y construcciones de arquitectura típicamente formenterense. Si nos apetece acceder al mar, este tranquilo paseo conecta con la ruta 3, que finaliza en Cala Saona.



7 SANT FRANCESC - SES BARDETES - CALA SAONA



- DISTANCIA: 3.700 m.
- DESNIVEL: 54 m.
- DIFICULTAD: Media
- ENLACES: 3, 8, 10
- PUNTOS DE INTERÉS:



Esta ruta es el camino alternativo a la carretera más directo para llegar desde Sant Francesc Xavier a Cala Saona. Partiendo del pueblo en dirección sur, se encuentra la calle que nos lleva al núcleo de Ses Bardetes. Pasada esta zona, nos encaminaremos en dirección oeste por caminos de tierra que discurren por zonas agrarias de huertos domésticos, bosques de pinos y sabinas y campos cultivados, hasta llegar a la playa de Cala Saona. En este agradable paseo destacan las casas representativas de la arquitectura tradicional y su entorno delimitado por las características paredes de piedra seca. Estos muros tradicionales, hechos manualmente por los formenterenses en el pasado, cumplían muchas funciones a la vez: delimitar los terrenos, proteger los cultivos del viento y funcionar como barrera natural para evitar que el ganado se escapase de una propiedad. Asimismo, al preparar el campo para el cultivo, se obtenían las piedras con las que se alzarían los muros.

Nuestro recorrido finaliza en Cala Saona, que se distingue por el color turquesa intenso de sus aguas que contrasta con el rojo de sus rocas.

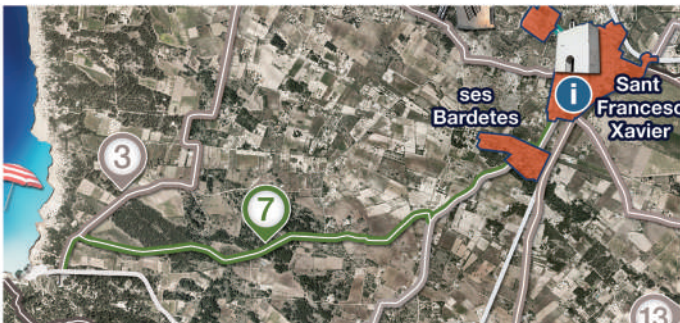



165 min



60 min



· DISTANCIA: 9.600 m.

· DESNIVEL: 73 m.

· DIFICULTAD: Media

· ENLACES: 7, 9, 10, 11

· PUNTOS DE INTERÉS:



La imagen de un paisaje casi desértico, una carretera estrecha, el faro lejano en el centro y el azul del mar al fondo, forma parte del imaginario cinematográfico colectivo. El faro protagonista de esta fotografía captada por Julio Medem en *Lucía y el sexo* es el de Es Cap de Barbaria, situado en el extremo sudoeste de la isla. Esta ruta, que parte de San Francesc, nos conducirá hasta él, siguiendo la dirección sur.

Una vez pasado el pueblo, nos adentrarnos en una Formentera rural, con sus campos cultivados con almendros, viñedos e higueras, enmarcados por muros de piedra seca. El último tramo discurre entre una zona boscosa, para cambiar abruptamente a un árido paisaje. El extremo de Es Cap presenta un aspecto rocoso y seco, con una vegetación de mata baja formada por romero, hinojo y tomillo. Sorprendentemente este paraje había sido un bosque, antes de su tala masiva para elaborar carbón vegetal. Al fondo, se alza el faro. Una vez lleguemos a él, a mano derecha hay un acceso a la conocida cueva que aparece también en la película de Medem, con sobrecogedoras vistas del mar. En días nítidos, puede distinguirse la silueta montañosa de la península.

9 ES CAP - PUNTA RASA

 30 min  10 min



- **DISTANCIA:** 2.200 m.
- **DESNIVEL:** 35 m.
- **DIFICULTAD:** Fácil
- **ENLACES:** 8
- **PUNTOS DE INTERÉS:**



La singularidad de este recorrido es que es el único que se desarrolla por la parte oeste de Es Cap. Se trata de un trayecto corto que ofrece muchas "Formenteras", en pocos pasos se yuxtaponen dos paisajes opuestos: uno rural, boscoso e interior y el otro rocoso, árido y marítimo.

La primera parte de nuestro recorrido transcurre entre campos de cultivo de secano, la mayoría de ellos destinados al auto-consumo de las familias a las que pertenecen. Podemos distinguir algunas higueras con las ramas sostenidas por estalones, rasgo exclusivo del paisaje formenterés, cuya función es crear pequeños espacios de sombra para el ganado, así como facilitar la recolección de los higos. Por momentos, en Es Cap uno tiene la sensación que el tiempo se ha detenido justo antes de la irrupción del turismo en la isla. A medida que nos acercamos a nuestro destino final el entorno cambia de aspecto: dejamos las tonalidades del verde campestre para pasar al rojizo de las rocas de Punta Rasa. Desde los escarpados acantilados, la vista panorámica es excepcional. Ante nosotros, el islote de Es Vedrà y Eivissa, a nuestra derecha Cala Saona, con sus embarcaderos típicos y su playa de arena blanca. Un paseo lleno de contrastes que no dejará indiferente al caminante.



10 SANT FRANCESC - SES BARDETES - FAR DE BARBARIA

 165 min  55 min



- **DISTANCIA:** 9.400 m.
- **DESNIVEL:** 63 m.
- **DIFICULTAD:** Media
- **ENLACES:** 7, 8, 11, 12
- **PUNTOS DE INTERÉS:**



Esta caminata de poco más de 9 kilómetros transcurre paralelamente a la carretera por la apacible zona de Can Parra, se desvía a medio camino por el antiguo camino que se dirigía a Es Cap y finaliza en el célebre faro y la torre de vigilancia de Es Garroveret.

Paseando por Can Parra reconoceremos la Formentera más campestre en las paredes de piedra seca que delimitan los campos, algunas casas tradicionales y pequeños rebaños para el auto-abastecimiento familiar. Una vez cruzada la carretera, tomaremos el camino viejo de Es Cap donde es probable que a ratos podamos olvidarnos de la existencia de la expansión turística. Siempre hacia el sur, nuestra ruta coincide con la carretera, donde encontramos el yacimiento prehistórico de Es Cap de Barbaria. Toda esta zona geográfica llegó a estar densamente poblada durante la edad del bronce antiguo y medio (entorno del 1600-1000 a.C.). Muestra de ellos son la veintena de yacimientos de este período, de los que se han excavado tres. Cap de Barbaria II es el más extenso, una estructura de planta compleja formada por diferentes ámbitos adosados. Cap de Barbaria I y III, en cambio, son construcciones de planta más simple. Actualmente están señalizados y pueden visitarse.

11 ES MAL PAS - FAR DE BARBARIA

 170 min  60 min



- DISTANCIA: 9.700 m.
- DESNIVEL: 94 m.
- DIFICULTAD: Media
- ENLACES: 8, 10, 12, 13, 14
- PUNTOS DE INTERÉS:



Este trayecto es la tercera opción para llegar al Faro de Es Cap y a la torre de vigilancia de Es Garroveret. La singularidad de este recorrido es que parte de la zona de Es Mal Pas. Es un área muy natural, rodeada de bosques de sabinas y pinos. Al poco de iniciar nuestro paseo, cruzaremos el Torrent de S'Alga, una torrentera natural que lleva al mar las aguas que sobrevienen en tiempos de lluvia. Se trata de un paraje muy especial, con los antiguos varaderos, declarados Bien de Interés Cultural, y las ramas desnudas de sabinas en las que se cuelga el pescado al sol para su secado y posterior elaboración del "peix sec". Además, desde este punto tenemos una singular panorámica de La Mola y la costa de Migjorn.

Nuestro recorrido sigue en dirección sur hasta coincidir con la carretera, que cruzaremos, para tomar el camino viejo de Es Cap, adentrándonos en un área paradigmática del paisaje rural de la isla: casas blancas con pequeñas ventanas azules o verdes, muros de piedra, higueras, viñedos, cabras y ovejas. El último tramo, por carretera, nos dirigirá al Faro de Es Cap de Barbaria y a la torre de vigilancia que se alza a su izquierda, pasando por los yacimientos prehistóricos.

12 ES CAP - TORRENT DE S'ALGA

 30 min  10 min



- DISTANCIA: 1.800 m.
- DESNIVEL: 38 m.
- DIFICULTAD: Fácil
- ENLACES: 10, 11
- PUNTOS DE INTERÉS:



Apenas dos kilómetros de camino perpendicular a la carretera de Es Cap, nos acercan a uno de los lugares menos conocidos y más especiales de la isla: el Torrent de S'Alga. Partiendo desde el cruce de Es Cap, seguiremos la dirección Camí de Can Parra por un camino enmarcado por muros de piedra seca. Este camino, que por su característico zig-zag da la sensación de enseñarnos algo nuevo en cada curva, funciona también como torrente: tiene poca pendiente pero siempre constante dirigiendo el agua de lluvia hacia el mar.

Llegamos finalmente al Torrent de S'Alga, característico por sus varaderos bien conservados donde los pescadores resguardan del mar y la lluvia sus pequeñas embarcaciones. Llamarán nuestra atención las ramas de sabina despojadas y secas clavadas en la piedra junto al mar. De ellas cuelgan unos pescados con minuciosas estructuras de madera que los atraviesan. Se trata de una técnica tradicional con la que los pescadores secaban el pescado para consumirlo todo el año. Una vez seco, se tuesta al fuego, desmenuza y conserva en envases de vidrio con aceite de oliva. El "peix sec", el ingrediente estrella de la ensalada payesa, que puede degustarse en numerosos restaurantes de la isla.



13 SANT FRANCESC - ES MAL PAS

 45 min  15 min



- **DISTANCIA:** 2.800 m.
- **DESNIVEL:** 31 m.
- **DIFICULTAD:** Fácil
- **ENLACES:** 11, 14
- **PUNTOS DE INTERÉS:**



Partiremos de la población de Sant Francesc Xavier dirección Es Mal Pas para transitar una vía que, aun estar asfaltada, mantiene las características de los antiguos caminos: estrecho, irregular, flanqueado en gran parte por muros de piedra seca, salpicado a sus lados por casas tradicionales con su pequeños huertos y campos de cultivo. En el tramo inicial y también en el final, antes de adentrarnos en la zona boscosa, podemos apreciar higueras y algarrobos apuntalados, creando bajo sus frondosas copas espacios de sombra para el ganado. Se trata de una costumbre exclusiva de nuestra isla, que genera la sugestiva visión de que los árboles funcionan como pequeñas construcciones orgánicas.

Finalmente llegaremos a la playa de Migjorn, la más larga de la isla, donde es habitual encontrar rincones tranquilos aún en temporada alta. Además, dado que en verano es más frecuente que el viento sople de dirección este, esta costa suele permanecer al cobijo. A largo de toda esta playa encontraremos restaurantes familiares con gastronomía típica basada en arroces y pescados, así como algunos chiringuitos emblemáticos. No en vano, esta es la zona preferida por los residentes.



14 ES PUJOLS - ES MAL PAS



- **DISTANCIA:** 4.200 m.
- **DESNIVEL:** 20 m.
- **DIFICULTAD:** Media
- **ENLACES:** 11, 13, 15, 16, 17
- **PUNTOS DE INTERÉS:**



Esta ruta es la mejor conexión entre Es Pujols y la playa de Migjorn, ya que se trata de un camino directo y sustancialmente más corto que por carretera. Iniciamos el camino en Es Pujols, núcleo turístico de la isla característico por su concurrida y animada vida veraniega. Aquí se concentran gran número de establecimientos de servicios turísticos: hoteles, apartamentos, restaurantes, locales de ocio, tiendas, mercadillo *hippie*... Además, Es Pujols cuenta con una bonita playa de arena, jaspeada de diminutos islotes, tramos de roca y casetas varadero que aportan un toque pintoresco propio de los pueblos marineros.

Recorreremos el Camí de Ses Vinyes que une las poblaciones de Es Pujols y Sant Ferran de ses Roques y, como su nombre indica, está rodeado de viñedos a los lados. Pasaremos por el molino de Can Teuet, el más antiguo de Formentera, documentado ya en el siglo XVIII y edificado en 1773. Finalmente llegaremos a Es Mal Pas, donde se encuentra la torre de defensa de Es Pi des Català. Es una de las cuatro torres de vigilancia que encontramos en la isla, todas obedecen a una misma tipología de planta circular y dos niveles con acceso desde el segundo por cuestiones de seguridad.

15 SANT FRANCESC - LA MOLA

 135 min  45 min



15 SANT FRANCESC - LA MOLA

 135 min  45 min



- **DISTANCIA:** 9.000 m.
- **DESNIVEL:** 26 m.
- **DIFICULTAD:** Fácil
- **ENLACES:** 14, 16, 20, 21, 22, 23, 25
- **PUNTOS DE INTERÉS:**



La ruta 15 es una de las rutas verdes más largas de la isla, conectando Sant Francesc Xavier con La Mola. Tomaremos el camino viejo que llevaba a La Mola, paralelo a la carretera principal, que en su primer tramo está asfaltado. Este paseo nos ofrece un paisaje típicamente rural: paredes de piedra e higueras apuntaladas, algunas de ellas de gran tamaño. La función de esta técnica ancestral es múltiple: dar sombra al ganado, impedir que las ramas vuelvan a enraizar, facilitar la recolección de los higos, evitar que el ganado pueda alcanzarlos y dar resistencia a la copa frente a los fuertes vientos de la isla. La higuera más grande es la de Can Mestre, con un enorme espacio bajo su copa sostenido por un sistema en espiral de maderas y herrajes. Esta estructura interna ha sido analizada por el arquitecto formenterés Marià Castelló como si se tratara de un modelo de construcción orgánico-artificial.

Antes de llegar a Es Caló, encontramos el *castellum* de Can Blai, restos de una fortificación de época romana. Siguiendo la carretera, llegaremos a la población pesquera de Es Caló de Sant Agustí. Recomendamos visitar su puerto natural y sus restaurantes tradicionales. La ruta 15 finaliza en el inicio del camino de Sa Pujada que lleva hasta El Pilar de La Mola.

16 SANT FRANCESC XAVIER - SANT FERRAN DE SES ROQUES



- DISTANCIA: 1.800 m.
- DESNIVEL: 9 m.
- DIFICULTAD: Media
- ENLACES: 14, 15
- PUNTOS DE INTERÉS:



La ruta 16 es el antiguo camino que unía Sant Francesc Xavier con Sant Ferran de ses Roques comunicando ambos pueblos de manera directa. Nuestro recorrido comienza en la capital de Formentera, Sant Francesc, donde podemos visitar la iglesia, el museo etnológico, alguna exposición en la sala municipal "Ajuntament vell" ubicada en la misma plaza o en el cercano centro Gabrielelet, que también acoge el mercado, con fruta y verdura de origen local. El aspecto austero de la iglesia se debe a que el edificio se planteó como fortaleza defensiva, además de como templo religioso, en una época en que el recuerdo de la piratería estaba aún muy presente. En esta población también se encuentra la capella de sa Tanca Vella, de pequeñas dimensiones y fechada el año 1369.

Partiremos de Sant Francesc hacia Sant Ferran por el camino Vell de La Mola, antiguo camino alternativo a la carretera general. Durante el paseo podremos disfrutar de un paisaje interior de carácter rural, el molino de Can Teuet, el más antiguo de Formentera, muestras de arquitectura popular y campos de cultivo. Finalizaremos nuestra ruta en Sant Ferran, cuya iglesia es la más pequeña de los tres templos cristianos de la isla.



17 SANT FERRAN - ES PUJOLS - ESTANY PUDENT

 35 min  10 min



- **DISTANCIA:** 2.200 m.
- **DESNIVEL:** 22 m.
- **DIFICULTAD:** Fácil
- **ENLACES:** 2, 14
- **PUNTOS DE INTERÉS:**



Este trayecto comunica Sant Ferran de Ses Roques y Es Pujols, y además permite, a medio camino, acceder a la gran laguna de agua salada conocida como Estany Pudent. Esta ruta discurre por el histórico camino de Ses Vinyes, sinuoso, estrecho y flanqueado por muros de piedra seca. El pueblo de Sant Ferran fue en los años setenta el punto de encuentro de *hippies* y bohemios, reunidos en la legendaria Fonda Pepe que aún permanece abierta. Este carácter libre, creativo y festivo se mantiene en los mercados artesanales y artísticos que se celebran en los meses estivales todos los jueves, viernes y sábados por la noche, así como en los conciertos de música en vivo que hay en la plaza cada viernes.

Es Pujols es el núcleo turístico de la isla, aunque aún conserva rasgos de su naturaleza pesquera, como los varaderos y su hermosa playa. Esta playa está adaptada para personas con movilidad reducida, contando con rampas de acceso, plataforma con sombra, pasamanos, sillas anfibas y socorristas.

Para completar este paseo podemos dirigirnos al Estany Pudent, lugar de gran valor paisajístico y ornitológico, ideal para pasear a pie o en bicicleta. En este punto podemos conectar con la ruta verde 2.



18 SANT FERRAN DE SES ROQUES - ES PUJOLS - PUNTA PRIMA

 40 min  15 min



- DISTANCIA: 2.600 m.
- DESNIVEL: 28 m.
- DIFICULTAD: Fácil
- ENLACES: 20
- PUNTOS DE INTERÉS:



Esta senda transcurre por la venta tradicional de Punta Prima, un extremo saliente situado entre el final de la larga playa de Llevant y la costa de Tramuntana. Se trata de una ruta con dos variantes, la primera conecta las poblaciones de Sant Ferran de ses Roques y Es Pujols coincidiendo con el tramo final de la ruta 20, mientras que la segunda opción es la única que nos acerca a la torre de vigilancia de Punta Prima.

Partiremos de Sant Ferran, donde podemos visitar la plaza principal con su iglesia. Saldremos en dirección Es Pujols a través de un sosegado camino interior. Si tomamos la variante hacia este núcleo costero, podremos disfrutar de su fantástica playa y del paseo marítimo.

Para retomar el camino hacia la torre, debemos volver sobre nuestros pasos hasta llegar al desvío. La torre defensiva de Punta Prima fue construida entre 1762 y 1763 y domina visualmente toda la parte norte de la isla. Sugerimos andar hasta el extremo de Punta Prima: bajo nuestros pies encontraremos un insólito terreno rocoso, con formas y perfiles curiosos que invitan jugar a adivinar figuras. Aquí nos conmoverán unas vistas excepcionales: al oeste Eivissa, Espalmador y el islote de Espardell y al este el altiplano de La Mola y toda la costa de Tramuntana.



19 ES PUJOLS - SES ILLETES



- **DISTANCIA:** 4.600 m.
- **DESNIVEL:** 5 m.
- **DIFICULTAD:** Difícil
- **ENLACES:** 1
- **PUNTOS DE INTERÉS:**



La zona de Es Trucadors, al norte de la isla, es una larga lengua de arena que se estrecha de sur a norte. En ella se conforman la playa de Llevant, que ocupa la cara este, Ses Illetes y Es Cavall d'en Borràs que ocupan la oeste. Esta caminata de unos de cuatro kilómetros y medio nos permite conocerlas.

La playa de Llevant es toda de arena blanca y fina, jaspeada de pequeñas superficies rocosas. En la época estival es habitual que los vientos predominantes sean de componente este y, por tanto, esta playa puede tener más o menos oleaje dependiendo de la intensidad del viento. Illetes, sin embargo, queda resguardada por las dunas y suele ser un brillante y reluciente espejo adornado con los pequeños islotes que le dan nombre.

Toda esta zona se encuentra dentro Parc Natural de Ses Salines, un territorio de gran protección medioambiental. Conforme se avanza hacia el norte, Llevant e Illetes distan a tan pocos metros la una de la otra que se puede extender la toalla en medio y contemplar ambas a la vez. Apenas 50 metros de agua más allá, se encuentra otra isla, semidesierta e igual de resplandeciente que Illetes. Se trata de S'Espalmador.

20 ES PUJOLS - ES CA MARÍ

 90 min  35 min



- **DISTANCIA:** 5.100 m.
- **DESNIVEL:** 34 m.
- **DIFICULTAD:** Media
- **ENLACES:** 15, 18, 21, 22
- **PUNTOS DE INTERÉS:**



Con poco más de 5 kilómetros, esta completa ruta conecta de manera directa dos de las costas de la isla, Llevant y Migjorn, trazando una línea vertical que va desde Es Pujols hasta Ca Mari. En un solo paseo tenemos la posibilidad de apreciar paisajes muy diversos, desde la playa cristalina de Es Pujols hasta el aspecto más salvaje de la de Migjorn, pasando por el carácter rural de los caminos del interior. Además, este recorrido contempla algunos puntos de interés patrimonial, como los varaderos de Es Pujols, los muros de piedra seca y la torre de Es Pi des Català.

La ruta comienza en Es Pujols, con sus casetas varadero que nos transportan a un pasado no tan lejano previo a la irrupción turística. Su atractivo principal es la excepcional playa de diminutos islotes dispuestos fortuitamente en el agua. Seguiremos en dirección sur, atravesando caminos alejados del bullicio, un escenario rural radicalmente distinto, sobretodo en verano. Finalmente llegaremos al otro gran arenal de la isla: la playa de Migjorn. Muy cerca se encuentra la torre de vigilancia de Es Pi des Català (restaurada en 2015 y abierta al público) desde donde contemplaremos unas estupendas vistas de los dos promontorios de la isla: Es Cap y el altiplano de La Mola.

21 SANT FERRAN - CALA EN BASTER - PLATJA DE MIGJORN

 65 min  20 min



- DISTANCIA: 4.200 m.
- DESNIVEL: 38 m.
- DIFICULTAD: Fácil
- ENLACES: 15, 20
- PUNTOS DE INTERÉS:



Quien conoce un poco Formentera puede certificar que uno de los lugares más especiales de la isla es Cala en Baster. Se trata de un refugio de pescadores rodeado de elevadas paredes calizas en las que destacan los varaderos tradicionales escarbados como cuevas en el marés. Para acceder a ella con facilidad, saldremos de la población de Sant Ferran de Ses Roques, donde previamente podemos visitar su iglesia, la plaza y la mítica Fonda Pepe, centro neurálgico del ambiente *hippie* en los años setenta. Nos dirigiremos hacia la costa de Tramuntana, que ocupa la parte norte central de la isla. Cala en Baster se encuentra al final del camino, nos sorprenderá su altura imponente, la transparencia de sus aguas y las azarosas figuras que el viento moldea en las rocas de marés, donde se ocultan los varaderos tradicionales, esta vez con aspecto de cueva. La ruta continuará hacia el sur por caminos de interior con un carácter marcadamente agrario donde apreciaremos elementos típicos del paisaje formenterés como higueras apuntaladas, pequeños rebaños y huertos familiares parcelados por los característicos muros de piedra. Al final nos espera Migjorn, la playa más larga de Formentera con una extensión de 5 km que abarca todo el sur de la isla.

22 SANT FERRAN DE SES ROQUES - ES CA MARÍ

 35 min  10 min



- **DISTANCIA:** 2.300 m.
- **DESNIVEL:** 17 m.
- **DIFICULTAD:** Fácil
- **ENLACES:** 15, 20
- **PUNTOS DE INTERÉS:**



A través de este recorrido, solo diez minutos en bicicleta o media hora andando a paso ligero, separan la población interior de Sant Ferran de la playa de Es Ca Marí. Esta ruta, alternativa a la carretera y mucho más directa que esta, discurre por caminos interiores representativos de la Formentera más rural. Uno de los elementos singulares del campo formenterés es el entramado de paredes de piedra seca. Cumple diversas funciones: separar áreas, limitar propiedades, proteger la vegetación del viento y contribuir a almacenar la piedra que se elimina de los campos para hacerlos cultivables. Además, dificulta que los animales puedan saltar de un lado al otro. En definitiva, es un testimonio de cómo el hombre ha modelado y ordenado el paisaje a lo largo de los años aprovechando uno de los recursos más abundantes que ofrece el medio formenterense: la piedra.

Siguiendo nuestro camino y antes de llegar a la playa de Migjorn, encontraremos una de las torres defensivas repartidas a lo largo de la costa: la torre de Es Pi d'Es Català. Como las otras cuatro, servía para dar la voz de alarma en caso de incursión pirata desde el mar y está ubicada en un punto estratégico y comunicada visualmente con la de Es Cap.



23 ES CARNATGE - ES ARENALS

 25 min  10 min



- DISTANCIA: 1.500 m.
- DESNIVEL: 16 m.
- DIFICULTAD: Media
- ENLACES: 15
- PUNTOS DE INTERÉS:



En esta zona de la isla apenas dos kilómetros unen la costa de Tramuntana con la opuesta, Migjorn. Esta ruta parte aproximadamente del kilómetro 11 de la carretera y une Es Carnatge con la playa de Es Arenals. La zona de Es Carnatge es un área natural y silenciosa, cercana al pequeño pueblo de pescadores de Es Caló. Nuestro paseo nos llevará por un camino asfaltado que discurre entre viviendas aisladas en un entorno agrario con rebaños domésticos, higueras y paredes de piedra seca. Después de una zona boscosa en la parte final del camino, éste desemboca playa de Es Arenals, una de las más frecuentadas turísticamente por su hermosura y su buen acceso. Dos colores sintetizan el carácter esta playa: el azul turquesa de sus cristalinas aguas y el blanco de su arena, que le da nombre. Además, sus aguas poco profundas la hacen ideal para un día de playa en familia. Es en esta zona encontramos numerosos establecimientos hoteleros tradicionales y de gestión familiar. Arenals es una de las dos playas adaptadas para personas con movilidad reducida, con rampas de acceso, plataforma con sombra, pasamanos, sillas anfibia y socorristas. Además cuenta con baños adaptados y aparcamiento reservado.

24 ES CALÓ - MARYLAND

 25 min  10 min



- **DISTANCIA:** 1.400 m.
- **DESNIVEL:** 29 m.
- **DIFICULTAD:** Media
- **ENLACES:** 15
- **PUNTOS DE INTERÉS:**



En la parte este de la isla, antes de la subida a la Mola, las dos costas opuestas están muy cerca. La ruta 24, con un ligero desnivel, une la costa de tramontana con la costa sur. Partiendo del pueblo de Es Caló de San Agustí, característico por su muelle de pescadores, transitaremos un camino que limita con una zona boscosa de pinos y sabinas que finaliza en Es Copinar, una de las últimas playas de Migjorn. Es una playa tranquila, de aguas transparentes y arena blanca con pequeñas zonas rocosas. Pasados los complejos hoteleros, encontraremos establecimientos familiares de cocina típica y uno de los quioscos de playa más emblemáticos y genuinos de la isla, a pocos metros del mar y con unas vistas estupendas. Caminando cinco minutos más en dirección a la Mola, descubriremos es Caló des Mort, una pequeña cala separada el área de Es Copinar por una zona rocosa y escarpada.

En la primera parte de este trayecto podemos tomar la ruta 25, el camino que se utilizaba históricamente para subir al Pilar de la Mola cuando la carretera actual no existía: el camino de Sa Pujada.

25 ES CALÓ DE SANT AGUSTÍ - EL PILAR DE LA MOLA

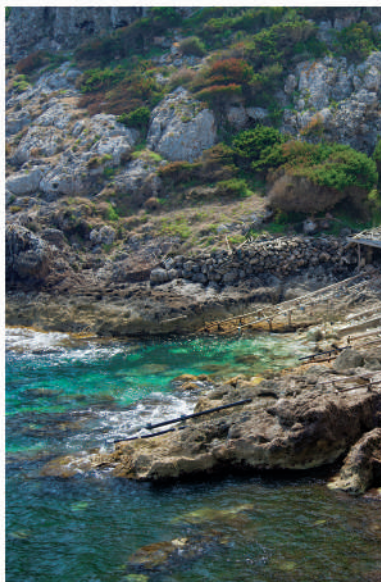

- **DISTANCIA:** 4.000 m.
- **DESNIVEL:** 161 m.
- **DIFICULTAD:** Difícil
- **ENLACES:** 15, 26, 32
- **PUNTOS DE INTERÉS:**



El rasgo diferencial de esta ruta es que recorre íntegramente el camino histórico para subir a La Mola, el Camí de Sa Pujada. Partiremos de Es Caló de Sant Agustí, pequeña población de tradición pesquera con un encantador muelle. Sus varaderos de madera, cuya función es resguardar del agua salada las pequeñas embarcaciones, fueron declarados lugar de interés cultural en 2002. Empezaremos subiendo por el Camí de Sa Pujada, utilizado antes de la existencia de la actual carretera. A medida que vayamos ascendiendo nos sorprenderán las mejores panorámicas de la isla, del Racó de Sa Pujada y el Pou des Vero. Es un paseo que aúna patrimonio y naturaleza, piedra y mar, pasado y presente.

Una vez alcanzado el altiplano de La Mola, seguiremos nuestro recorrido pasando por los viñedos de la Bodega Terramoll, que produce vinos con variedades autóctonas. Los orígenes de esta tradición vinícola se remontan al siglo XIII, cuando Guillem de Montgri donó un viñedo a los frailes que fundaron el Monasterio de Santa María en la parte más alta de La Mola. El paseo finaliza en la población de El Pilar, desde donde parten seis nuevas rutas para conocer en profundidad La Mola.



26 RACÓ DE SA PUJADA - ES RAM



- DISTANCIA: 2.400 m.
- DESNIVEL: 87 m.
- DIFICULTAD: Difícil
- ENLACES: 25, 27
- PUNTOS DE INTERÉS:



La característica de la ruta 26 es su fuerte desnivel, que hace más recomendable recorrerla a pie en lugar de en bicicleta, exceptuando a quienes estén acostumbrados a descender con su bicicleta terrenos abruptos y poco accesibles. Partiremos del Racó de Sa Pujada subiendo gradualmente; una vez cruzada la carretera el camino empieza a descender, atravesando una zona boscosa de pinares y sabinas para acabar en el mar. Al llegar a Es Ram, nos sorprenderá la vista panorámica del extremo opuesto de la isla, Es Cap: con cierta perspicacia podremos distinguir su diminuto faro. En es Ram también podemos apreciar sus varaderos, construcciones para sacar las embarcaciones y resguardarlas fuera del agua. Sus sistemas de guías de madera son conocidos como *escars*, sobre ellos se desliza la embarcación para botarla, a la vez que sirven de rampa. A menudo se construye un cobertizo de ramas y maderas para resguardar el buque del sol y la lluvia.

Dando un pequeño paseo final en dirección oeste, llegaremos a Es Caló des Mort, una pequeña cala adorable con espacio para unos pocos bañistas privilegiados.



27 EL PILAR DE LA MOLA - S'ESTUFADOR - ES RAM

 85 min  no apta



- DISTANCIA: 4.200 m.
- DESNIVEL: 138 m.
- DIFICULTAD: Difícil
- ENLACES: 26, 32
- PUNTOS DE INTERÉS:



Poco más de 4 kilómetros tiene esta caminata, peculiar por adentrarse en un paisaje boscoso que en algunos puntos resulta sorprendentemente atípico. La cualidad de este paseo no es solo que se aleja del ajetreo estival, sino que aúna muchos paisajes en un solo recorrido. Saliendo de la iglesia del Pilar de La Mola, empezaremos nuestra ruta en una zona llana rodeada de campos de cultivos. Seguiremos caminando bajo un bosque con un desnivel importante, donde descubriremos una serie de torrentes naturales que llevan el agua de lluvia al mar. Saliendo de la densidad del bosque mediterráneo típico del altiplano de La Mola, llegaremos finalmente a S'Estufador, cambiando a un paisaje de color tostado, poblado de rocas de formas antojadizas de un material que tradicionalmente fue muy utilizado: el marés. Se trata de una piedra calcárea muy erosionable y de fácil manipulación, por ello fue muy usado en la construcción de la isla antes de la llegada de los materiales modernos, ya entrado el siglo XX.

Si continuamos andando paralelamente al mar, accederemos a un estrecho camino con la amplitud justa para el paso de una persona, que nos llevará hasta Es Ram.



28 EL PILAR DE LA MOLA - PUNTA ROJA

 45 min  15 min



- **DISTANCIA:** 2.600 m.
- **DESNIVEL:** 48 m.
- **DIFICULTAD:** Media
- **ENLACES:** 29, 32
- **PUNTOS DE INTERÉS:**



El emblemático Molí Vell de La Mola es la motivación principal de este paseo, que se adentra por la parte sudeste de La Mola para acabar con unas espléndidas vistas del mar en Punta Roja. Partiendo de la población del Pilar de La Mola, seguiremos las indicaciones hacia el Molí Vell. Este molino harinero es uno de los siete que existían en Formentera, de los tres más antiguos de la isla y sin duda el que está mejor conservado de todos ellos. Data de 1778 y su interior, que aún mantiene la maquinaria completa conservada gracias al cariño y trabajo de sus antiguos propietarios, Joan (el último molinero de Baleares) y Maria, puede visitarse durante los meses estivales. Tradicionalmente, los molinos eran activados por tracción animal, conocidos como "molinos de sangre" y constituían el sistema más antiguo para moler grano y hacer harina. Más adelante, aprovechando la orografía de la isla expuesta a todos los vientos, se substituyó el arrastre animal por los mecanismos de molinos de vientos. Pasado el molino, recorreremos campos de cultivo a través de una pista forestal que atraviesa una zona boscosa salpicada de casitas aisladas y con destino a los acantilados de Punta Roja, punto final de nuestro itinerario y que posee unas vistas imponentes.



29 EL PILAR DE LA MOLA - FAR DE LA MOLA

 35 min  10 min



- DISTANCIA: 2.400 m.
- DESNIVEL: 28 m.
- DIFICULTAD: Fácil
- ENLACES: 28, 32
- PUNTOS DE INTERÉS:



La manera más directa de llegar desde el Pilar de La Mola hasta el faro sin pisar la carretera es hacerlo vía la ruta 29. Este recorrido es además un pasaporte para viajar en el tiempo cien años atrás, por el carácter rústico de su paisaje rural, la presencia de ganado y la grata sorpresa de encontrar una casa a la izquierda del camino catalogada como patrimonio arquitectónico, por sus rasgos típicos perfectamente conservados: porche de entrada, gruesas paredes con pequeñas ventanas, muros de piedra seca con ángulos perfectos de 90 grados... muestras de la sencillez, la adaptación al medio y el uso de materiales naturales propios de la arquitectura tradicional.

El recorrido discurre entre campos hasta llegar al Faro de La Mola, situado en el extremo este de la isla, al borde del acantilado. Está considerado por muchos visitantes un lugar mágico, como un faro del fin del mundo. Junto a él se encuentra un monolito en honor al escritor Julio Verne por la mención que hace de la isla y el faro en su novela "Hector Servadac, viajes y aventuras a través del mundo solar". Un formidable panorama visual desde los acantilados de La Mola pondrán el colofón final a este inolvidable paseo.



30 EL PILAR DE LA MOLA - ES MONESTIR

 45 min  15 min



- **DISTANCIA:** 2.700 m.
- **DESNIVEL:** 60 m.
- **DIFICULTAD:** Media
- **ENLACES:** 32
- **PUNTOS DE INTERÉS:**



El punto de partida de este recorrido es la misma plaza del Pilar de La Mola, dónde encontraremos su pequeña iglesia dedicada a la Virgen del Pilar. Esta sencilla y fina parroquia acabó de construirse en 1784, atendiendo las numerosas solicitudes que los habitantes de La Mola llevaban haciendo desde 1760. Ésta es la única iglesia que presenta porche para resguardar la puerta de entrada y fue declarada bien de interés cultural en la tipología de conjunto histórico en el año 1996.

El principio de este apacible camino es una zona llana de carácter agrario, con viviendas dispersas y donde destaca la presencia de dos aljibes típicos, elementos que servían para aprovechar el agua de lluvia, una solución capital en una isla pequeña y sin la presencia de ríos ni fuentes que puedan proporcionar agua dulce. Los aljibes se caracterizan por una excavación rectangular cubierta con bóveda de cañón y cuya apertura se protegía con una capilla, otro elemento característico del paisaje de la isla. Muchos de los aljibes datan del siglo XVIII.

Este bucólico trayecto acaba en la costa, cerca de la Punta des Llençó, desde donde puede distinguirse la parte este de la vecina Eivissa.

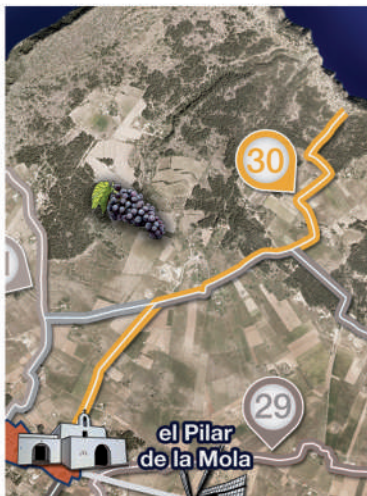

31 EL PILAR DE LA MOLA - SA CALA



- DISTANCIA: 1.500 m.
- DESNIVEL: 16 m.
- DIFICULTAD: Fácil
- ENLACES: 32
- PUNTOS DE INTERÉS:



Este recorrido discurre por un entorno especialmente agrario: paredes de piedra seca, ganado y viviendas tradicionales nos acompañaran a lo largo de todo este paseo, en el que también podemos apreciar viñedos, aljibes y cisternas. Finalmente, el recorrido nos acerca a la costa norte del altiplano de La Mola, desde donde podremos disfrutar de las vistas de Eivissa, la isla de Espalmador, continuación natural de la punta noroeste de Formentera y los islotes de Espardell y Espardelló.

Una última sugerencia para concluir nuestra excursión: los miércoles y domingos desde las cuatro hasta que se pone el sol, tiene lugar el Mercado Artesanal de La Mola. Funciona a partir de primeros de mayo hasta el día del Pilar (el 12 de octubre). Es un importante punto de encuentro de artesanos que lucha por mantener el espíritu de sus orígenes en 1984: mostrar, vender y promover la artesanía local. Se pueden encontrar muestras de artesanía tradicional o local: alpargatas, joyería, textil, trabajos en cristal, cerámica, cuero, pintura y obras realizadas por artistas residentes en la isla. Este singular espacio además está amenizado por música en directo, creando un ambiente festivo y alegre que no te puedes perder.



32 PLA DE LA MOLA

 185 min  60 min



- **DISTANCIA:** 12.300 m.
- **DESNIVEL:** 70 m.
- **DIFICULTAD:** Fácil
- **ENLACES:** 25, 27, 28, 29, 30, 31
- **PUNTOS DE INTERÉS:**



Con más de 12 kilómetros de distancia, esta ruta es la más larga de las 32 rutas verdes de Formentera. Este recorrido nos permite recorrer toda la planicie de La Mola y está pensada para hacerse en bicicleta ya que es muy accesible para todos los niveles. Este paseo alterna muchos paisajes: campos de cultivo, terrenos de interior, viñedos y zonas boscosas, así como accesos al mar con sobrecogedoras vistas panorámicas desde los majestuosos acantilados de La Mola. Algunos tramos son caminos históricos que jamás han sido modificados y algunos de ellos nunca han sido transitados por coches. Este paseo también comprende los principales atractivos de La Mola: el faro, la encantadora iglesia de El Pilar, la explotación vinícola de la Bodega Terramoll y el Mercado Artesanal que tiene lugar los miércoles y domingos por la tarde de mayo a octubre.

Hay quienes hablan de La Mola como "una isla dentro de una isla", por sus rasgos diferenciales en cuanto a paisaje y su fuerte personalidad. La ruta 32 nos ofrece la posibilidad de entender en profundidad el sentido de esta afirmación, así como de disfrutar de la isla más auténtica y singular, alejada del bullicio turístico estival. Formentera como era.



Consell Insular
de Formentera

www.formentera.es

formentera